



1976 - 1997



**SOCHIPA A.G.
1998 - 2003**

RESEÑA HISTORICA DE SOCHIPA A. G

1976-2003

Temuco Octubre 2003

Editor: Germán Klee García Agrónomo, M.Sc.

Editado 2003 Sociedad Chilena de Producción Animal

Impresión : Sociedad Chilena de Producción Animal, SOCHIPA A.G.

INIA-Carillanca

Se autoriza la reproducción total o parcial del material que aparece en esta publicación, siempre y cuando se cite debidamente la fuente y los autores correspondientes.

Ejemplares adicionales pueden solicitarse a la Secretaría de SOCHIPA A.G. Email: mdiaz@carillanca.inia.cl

PRÓLOGO

Cuando la Directiva de la Sociedad Chilena de Producción Animal del período 2002/2003 que preside el Med. Vet. Dr. Rubén Pulido F., por intermedio de uno de sus Directores, me solicita escribir una reseña Histórica de SOCHIPA, en colaboración con el Ing. Agr. Ph D. Ignacio Ruiz N. No dudé un minuto en decir “Sí” por dos razones. La primera consideré que era un deber, como socio, de colaborar una vez más con una Sociedad que tanto nos identificamos y que personalmente me permitió, junto a la Directiva que me acompañó (1990), lograr un anhelo, que los socios esperaban, durante varios años, cual era obtener la Personalidad Jurídica de SOCHIPA, aspecto que por numerosas razones, a 14 años de su nacimiento, no se había logrado; esto permitió transformar este niño sin presencia legal a un adulto con representación legal y estatuto reconocidos. Por otro lado, la segunda razón fue que era una forma de reconocer el esfuerzo y tesón que en todo momento puso Ignacio Ruiz, para dar vida a nuestra Sociedad con una visión de futuro, considerando que debe ser seguido por los profesionales jóvenes. A segundos de haber aceptado la proposición de realizar esta reseña, recordé que Ignacio ya había esbozado, parte de esta, el año 1982 en su “Discurso Inaugural”, como presidente de SOCHIPA, en la Universidad Austral de Chile en Valdivia. En este discurso, había un material histórico e ideas, que a pesar de estar a 20 años del evento, para quien lo lee aun están vigentes.

Parecía inicialmente que en dos páginas era factible realizar el cometido; pero no resultó muy fácil; puesto que, se dificultó recordar lo sucedido en 27 años de reuniones. Luego es necesario tomar este trabajo, con la conciencia que se han olvidado sucesos y sin duda que otros socios fundadores podrían recordar pasajes nuevos o complementar esta apretada síntesis.

Germán Klee García

LA SOCIEDAD PREVIA A SOCHIPA A.G.

El año 1963 por iniciativa del Ingeniero Agrónomo Guillermo García D., académico de prestigiosas Universidades chilenas, especialista en ovinos, y otros profesionales del agro, formaron la Asociación Chilena de Producción Animal. Tal Asociación normalmente se reunía con ocasión de las Jornadas Agronómicas, participando anualmente en este evento como una de sus secciones, para la presentación de los trabajos en el ámbito pecuario. Los trabajos se publicaban empastados, y podían aparecer como resúmenes muy breves, media página, o tener 10 hojas o más. La portada al menos señalaba el número de la reunión, año, ciudad y el membrete:

SOCIEDAD AGRONÓMICA DE CHILE SOCIEDAD CHILENA DE PRODUCCIÓN ANIMAL

Por un camino paralelo, el Instituto de Investigaciones Agropecuarias (INIA), en su Departamento de Producción Animal, conformado por Agrónomos, Veterinarios y Bioquímicos, realizaba anualmente, una reunión interna para presentar sus trabajos y analizar los programas de investigación. En la Reunión del Departamento de Producción Animal efectuada el mes de enero de 1975 Ignacio Ruiz, lanzó al grupo de especialistas participantes la siguiente consulta, la cual, ciertamente, representaba no sólo su inquietud sino la de varios: Si en INIA las diferentes profesiones se integran tan armoniosamente ¿estamos, a nivel de país, suficientemente maduros como para formar una verdadera Sociedad Científica Chilena que integre también a las diversas profesiones?. Como resultado de esta inquietud, en esa ocasión, se nombró a un pequeño grupo para que iniciara las gestiones del caso.

Al mes siguiente, el Ingeniero Agrónomo Ph. D. Juan José Romero T. (INIA La Platina) y el Ingeniero Agrónomo Ph.D Ignacio Ruiz Nuñez (INIA Quilamapu), reunidos en Chillán, específicamente en la Estación Experimental Quilamapu (INIA), redactaron el borrador de una breve carta, por la cual se citaba a todos los interesados a reunirse para intentar formar las bases de la Sociedad Chilena de Producción Animal. En esta oportunidad se encomendó al Ingeniero Agrónomo Eduardo Campos, organizar una primera asamblea de investigadores en el área de producción animal; ésta se realizó, en Santiago, el 19 de agosto del mismo año (1975), en la Casa Central de la Universidad Católica de Chile. Asistieron alrededor de 20 profesionales y se designó una Comisión organizadora de SOCHIPA, la cual quedó integrada por los siguientes profesionales:

Ing. Agrónomo. (INIA)	Eduardo Campos	Presidente
Med. Veterinario (U. de Chile)	Alejandro Skoknic	Vicepresidente
Ing. Agrónomo (U. de Chile)	Mario Silva G.	Secretario

Se preparó la Primera Reunión Técnica, la cual se llevó a cabo en la primavera de 1976 en la Sede del Colegio de Médicos Veterinarios, en Santiago. Por cambio en la actividad profesional de Eduardo Campos, las funciones de Presidente, fueron asumidas por Juan José Romero.

PRIMERA REUNIÓN DE SOCHIPA

Antecedentes generales

Sede : Colegio Médico Veterinario, Santiago

Fecha : Lunes 4 de Octubre de 1976

En esta primera Reunión de SOCHIPA funcionó solo una Mesa o Sección que fue presidida por Ignacio Ruiz N. Se realizó en un día, a partir de la 9:00 a las 18:15.

El tiempo asignado para la presentación y discusión de cada trabajo se fijó en 15 minutos. Las presentaciones se efectuaron principalmente con rotafolio y en menor proporción con diapositivas. Como una curiosidad cabe recordar que las letras de los rotafolios numerosas veces eran muy poco legibles y las diapositivas en general de una regular calidad, muy contrastante a lo que hoy conocemos, tanto por su nitidez como la calidad de los equipos proyectores.

Programa de la primera Reunión de SOCHIPA

Los resúmenes de los trabajos, se presentaron, escritos a máquina, cuyo texto no debía ser mayor a una página y cada reglón numerado. Estos se entregaron en hojas perforadas, sin tapas o contratapa y páginas sin enumerar, con excepción de las 3 primeras hojas, que correspondían al programa de la Reunión, unidas con un clip metálico. Los 26 temas libres presentados y el tipo de resumen, que se incluye a modo de ejemplo, (escaneados de su original), en esta primera Reunión, se presentan por considerar que constituyen un importante recuerdo del inicio de esta Sociedad, en especial para los autores de este escrito.



SOCIEDAD CHILENA DE PRODUCCION ANIMAL

PROGRAMA DE ACTIVIDADES

Lunes 4 Octubre.

- 9:00 Inscripción, bienvenida, explicación procedimientos y elección mesa reunión.
- 9:30 Efectos de la consanguinidad y selección sobre el crecimiento rápido de una línea de ratones (Mus musculus) seleccionada al límite. Nelson Barria.
- 9:45 Comportamiento del F₁ y generaciones posteriores en híbridos de líneas seleccionadas por distintos caracteres productivos. Roberto Neira y Eric Bradford.
- 10:00 Selección de mestizas leghorn de postura. Ximena García, Alejandro Basualdo, Juan C. Magofke y Roberto Neira.
- 10:15 Mortalidad neonatal en lechones (primera semana edad). Iñigo Díaz, Alejandro Skoknic, Alvaro Rojas.
- 10:30 Comportamiento de cerdos en engorda pastoreando una pradera de trébol ladino. Humberto Monardes, Gustavo Soto, Ignacio Ruiz, Marcos Figueroa, Germán Burgos y Pedro Cofré.
- 10:45 Calostro: Uso en alimentación de terneros bajo un sistema de destete temprano. Fernando González, Fernando García, María T. Leon.
- 11:00 CAFE
- 11:30 Suero de quesería fresco en sustitutos lácteos para terneros. Alejandro López y Carolina García.
- 11:45 Comportamiento de terneras alimentadas con leche o sustituto, concentrado y heno, destetadas a los 45 y 60 días. Jorge Mira, Fernando Borquez, Héctor Manterola y Enrique Díaz.
- 12:00 Desarrollo de un modelo de producción pecuaria para la zona mediterránea árida de Chile. I. Submodelo de clima y productividad primaria herbácea. Fernando Santibáñez, Alfredo Olivares, Mario Silva, Alberto Mansilla y Sergio Lailhacar.
- 12:15 Estudio comparativo del crecimiento y desarrollo en plantas de alfalfa (Medicago sativa L.) cvs. rayen lahontan y moapa en clima controlado. I. Los efectos del fotoperíodo y la temperatura sobre diferentes componentes de rendimiento. Fernando Cosío.

Trabajo presentado en la 1ª Reunión Técnica Anual realizada en Santiago, el 4 y 5 de Octubre de 1976.



SOCIEDAD CHILENA DE PRODUCCION ANIMAL

- 2 -

- 12:30 Valor nutritivo de las praderas de zonas áridas. Mario Silva, Claudio Wernli y Dina Cerda.
- 12:45 El valor nutritivo de las praderas de Magallanes. Claudio Wernli, Héctor Doberti, José Schmitt, Olga Alonso, y Dina Cerda.
- 14:30 Uso del atriplex repanda como refuerzo de una pradera natural mediterránea semi-árida pastoreada con ovinos en períodos secos. I. Consumo y ganancia de peso. Rodolfo Concha, Mario Silva, Sergio Bonilla y Raúl Cabrera.
- 14:45 Época de utilización y tasa de consumo ovino en la pradera mediterránea anual. Patricio Soto y Mario Silva.
- 15:00 Efecto de la suplementación con nitrógeno no protéico y la presencia del arbusto Acacia gaven en la utilización de pradera natural mediterránea. Héctor Manterola, Alfredo Olivares, Fernando Bórquez.
- 15:15 Distribución de la producción de materia seca y características de las praderas en tres regiones ecológicas de la zona sur. Ljubo Goic, Mario Matzner.
- 15:30 Pastoreo continuo y rotativo con ovejas en praderas sobre suelos arcillosos. Fernando Becker, Ljubo Goic, Mario Matzner.
- 15:45 Comportamiento de dos razas bovinas de carne. Fernando Becker, Blas Bravo, David Bennett.
- 16:00 CAFE
- 16:30 Manejo de cereales para praderas suplementarias en Ñuble. Marcos Figueroa, Víctor Saelzer, Alejandro Granzotto, Patricio Soto.
- 16:45 Producción de carne en base a una pradera mixta de riego con novillos holandeses nacidos en otoño. Germán Klee, Ignacio Ruiz.
- 17:00 Evaluación del contenido de fitoestrógenos en alfalfas cultivadas en una región homogénea del llano central. Juan J. Romero, Alfredo Cox, Peter Hirsch-Reinshagen, Julio López.



SOCIEDAD CHILENA DE PRODUCCION ANIMAL

- 3 -

- 17:15 Efectos de la inclusión de carbohidratos en bloques de urea-sal sobre la utilización de paja de trigo por ovinos. Fernando Bórquez, Héctor Manterola.
- 17:30 Fósforo en la nutrición de ovinos: su efecto en el crecimiento de los microorganismos del rumen. Sergio Bonilla y James G. Morris.
- 17:45 Tablas nacionales de calificación objetiva de canales de novillos según técnicos de Yeates. Miguel Godoy, Eduardo Porte, R. Ramírez, M. Morales y E. Silva.
- 18:00 Evaluación del sistema de pesaje con y sin destare. Fernando Becker, Ljubó Goic, Mario Matzner.
- 18:15 Tasa de reproducción de los ovinos en Magallanes. Daniel Claro.

CUADRO 1. Calendario de reuniones efectuadas por SOCHIPA desde su inicio el año 1976 al año 2002.

Reunión Anual	CALENDARIO DE REUNIONES SOCHIPA				
	Año	Fecha	Sede	Lugar	Presidente
I	1976	4 y 5 Oct.	Colegio Médico Veterinario	Santiago	Eduardo Campos
II	1977	25 Jul.	Pontificia Universidad Católica de Chile	Santiago	Juan J. Romero T.
III	1978	22 a 23 Sept.	Fac. Agron. Universidad de Concepción	Chillán	Nelson Barría P.
IV	1979	23 al 24 Ago.	Universidad Católica	Valparaíso	Nelson Barría P.
V	1980	30 Jul. al 1 Ago.	Esc. Agron. y Med. Vet. Univ. de Concepción	Chillán	Claudio Wernli K.
VI	1981	20 y 21 Ago.	Fac. Cs. Agric. Vet. y Fores. Univ. de Chile	Santiago	Fernando González M.
VII	1982	11 y 12 Nov.	Universidad Austral de Chile	Valdivia	Ignacio Ruíz N.
VIII	1983	25 y 26 Jul.	Pontificia Universidad Católica de Chile	Santiago	Íñigo Díaz C.
IX	1984	22 y 23 Oct.	INIA- La Platina	Santiago	Fernando García Q.
X	1985	3 y 4 Oct.	Universidad Católica	Valparaíso	José Pokniak
XI	1986	13 y 14 Oct.	Universidad de Concepción, INIA-Quilamapu	Chillán	Ignacio Ruíz N.
XII	1987	18 y 19 Nov.	Fac. Cs. Agric. Vet. y Fores. Univ. de Chile	Santiago	Juan I. Egaña M.
XIII	1988	19 al 21 Oct.	INIA-Remehue	Osorno	Alfredo Olivares E.
XIV	1989	22 al 24 Nov.	Fac. Cs. Agric. Vet. y Fores. Univ. de Chile	Santiago	Alejandro López U.
XV	1990	2 al 4 Oct.	INIA-Carillanca	Temuco	Germán Klee G.
XVI	1991	25 y 26 Oct.	Universidad Austral de Chile	Valdivia	Christian Crempier L.
XVII	1992	20 al 22 Oct.	INIA-Quilamapu	Chillán	René Enrique G.
XVIII	1993	26 al 31 Jul.	Fac. Agron. P. Universidad Católica de Chile	Santiago	René Enrique G.
XIX	1994	19 al 21 Oct.	Fac. Cs. Agrop. Universidad de la Frontera	Temuco	Oscar Balocchi L.
XX	1995	19 y 20 Oct.	Depto. Prod. Animal, Fac. Cs. Agric. y Fores. Univ. de Chile	Coquimbo	Fernando Mujica L.
XXI	1996	12 al 14 Nov.	CRI.INIA Tamel-Aike	Coyhaique	Francisco Lanuza A.
XXII	1997	29 al 31 Oct.	Universidad Austral de Chile	Valdivia	Fernando Bórquez L.
XXIII	1998	21 al 23 Oct.	CRI Quilamapu-INIA	Chillán	Fernando Bórquez L.
XXIV	1999	27 al 29 Oct.	Esc. Med. Veterinaria, Universidad Católica	Temuco	Carlos Pedraza G.
XXV	2000	18 al 20 Oct.	CRI Kampenaike-INIA	Pto. Natales	Carlos Pedraza G.
XXVI	2001	25 al 27 Jul.	Fac. Agron. e Ing. Agric. Univ. Católica de Chile	Santiago	Daniel Alomar C..
XVII	2002	2 al 4 Oct.	Fac. Agron., Universidad de Concepción	Chillán	Enrique Siebald Sch.

Los años 1983 y 1993, la Reunión Anual de SOCHIPA A.G. se realiza junto con la Reunión de ALPA y el año 2001 con Reunión Internacional en Producción Animal y Medio Ambiente

SOCHIPA INGRESA A ALPA

La Asociación Latinoamericana se fundó en Maracay, Estado de Aragua, República de Venezuela, el 27 de Abril de 1966. En la organización participó el Chileno, Ing. Agr. Ph. Hernán Caballero D. Profesional que participó en su primer Directorio, como Vicepresidente (1966-1968), para luego ocupar la Presidencia en el período 1968-1971, oportunidad en que otro chileno, Ing. Agrónomo Ph.D Ignacio Ruiz N, ocupa el cargo de Secretario-Tesorero.

Si bien SOCHIPA, no fue una Sociedad Fundadora de ALPA, se encuentra afiliada a ella desde 1994.

En esos tiempos (1981) un logro destacable fue que Ignacio Ruíz, como único asistente chileno a reunión de ALPA, sede República Dominicana, logró la sede para Chile, de la IX Reunión de ALPA a realizarse en 1983; oponente fue Ecuador que se presentó con un grupo importante de investigadores a disputar la sede. Las posteriores representaciones (Delegados), de otros profesionales, como la asumida por el Ing. Agr. Dr Fernando García G., han permitido también que otra Reunión de ALPA se realizara en Chile (1993), como también una Reunión de carácter Internacional en Producción Animal y Medio Ambiente el año 2001.

Cabe destacar que en estos eventos como otros de carácter Internacional, los socios de SOCHIPA, académicos de la UC y autoridades Directivas de la Pontificia Universidad Católica de Chile, han jugado un rol preponderante, en la organización y facilidades de la sede, lo que ha contribuido a dejar una muy buena imagen de la Sociedad Chilena de Producción Animal entre los profesionales visitantes.

SOCHIPA OBTIENE LA PERSONALIDAD JURÍDICA

En Chillán, después de numerosos tramites, realizados por el presidente de SOCHIPA, Ing. Agr. Germán Klee G., en Reunión de Socios, realizada en Chillán el 26 de Julio de 1991, en INIA–Quilamapu, con la asistencia de 34 profesionales y la presencia del Notario Público de Chillán, Abogado don Guillermo Vega Varas, se adopta el acuerdo de constituir la “Sociedad Chilena de Producción Animal A.G.”, cuya abreviatura para efectos publicitarios o de mero conocimiento será “SOCHIPA A. G.” En esta oportunidad se aprueban los estatutos, se nombra un directorio provisional que queda constituido (para efectos legales) por Presidente: Germán Klee G; Vicepresidente: Christian Crempien Laborie; Secretaria–Tesorera: Rosa Oriella Romero Yañez y Directores: Marcos Figueroa Robinson, y René Enrique Gimpel.

En esta asamblea se confiere poder amplio al abogado Iván Nelson Arriagada, de Chillán, para tramitar la personalidad jurídica.

La inscripción corresponde al número 136, del Registro especial de Asociaciones Gremiales. Región del Bío-Bío. Concepción 6 de Agosto de 1991.

La publicación en el DIARIO OFICIAL DE LA REPUBLICA DE CHILE, se efectuó el 17 de agosto de 1991.

Posteriormente fue necesario efectuar algunas modificaciones a los estatutos, el 26 de abril de 1991 y algunas reformas el 29 de Octubre de 1997.

Logos de SOCHIPA

El primer Logo de SOCHIPA fue propuesto por el socio Ing. Agr. MS. Mario Silva G., el año 1976, representando un novillo y de fondo un disco que representa una cinta de computación, para almacenar datos, como símbolo de una herramienta futura que participará en el desarrollo de la ciencia para mejorar la producción animal. Este logo continuó usándose hasta el año 1998, fecha en que la asamblea aprueba el cambio por otro de tipo moderno, cuyo icono esbosa en la letra **S**, dos animales (ganado mayor y menor), con los espacios libres de la letra pintados con los colores del emblema nacional. Fue diseñado por la empresa Forma y Espacio de Chillán. Este cambio se efectuó bajo la presidencia del Ingeniero Agrónomo MS Fernando Bórquez L.



Logo 1976 a 1997



SOCHIPA A.G.

Logo 1998 a 2003 (actual)

CONTRIBUCIONES CIENTÍFICAS PRESENTADAS EN LAS REUNIONES ANUALES DE SOCHIPA A.G. DURANTE 27 AÑOS DE LABOR. 1976 A 2002

a) Número de trabajos presentados por Reunión Anual de SOCHIPA A.G.

Un análisis que intenta visualizar las contribuciones realizadas por los socios de SOCHIPA durante 27 años de reuniones anuales (1976 a 2002), nos permite señalar que el número total de trabajos presentados alcanza a los 2.557. El número de trabajos presentados por reunión, a partir de la cuarta reunión anual (1980), se ha mantenido y fluctuado entre 80 y poco más de 100 trabajos durante todo el tiempo transcurrido hasta la reunión del año 2002. (Cuadro 2 y Figura 1).

CUADRO 2. Número de trabajos presentados en las Reuniones anuales de SOCHIPA A.G. desde su inicio 1976 al 2002.

Reunión Anual	AÑO	FECHA	TRABAJOS PRESENTADOS
I	1976	4 y 5 Oct.	26
II	1977	25 jul	53
III	1978	22 al 23 Sept.	50
IV	1979	23 al 24 Ago.	52
V	1980	30 Jul al 1Ago.	80
VI	1981	20 y 21 Ago.	71
VII	1982	11 y 12 Nov.	86
VIII	1983	25 y 26 Jul.	102
IX	1984	22 y 23 Oct.	133
X	1985	3 y 4 Oct.	88
XI	1986	13 y 14 Oct.	107
XII	1987	18 y 19 Nov.	83
XIII	1988	19 al 21 Oct.	109
XIV	1989	22 al 24 Nov.	80
XV	1990	2 al 4 Oct.	90
XVI	1991	25 y 26 Oct.	122
XVII	1992	20 al 22 Oct.	104
XVIII	1993	26 al 31 Jul.	158
XIX	1994	19 al 21 Oct.	93
XX	1995	19 y 20 Oct.	107
XXI	1996	12 al 14 Nov.	117
XXII	1997	29 al 31 Oct.	129
XXIII	1998	21 al 23 Oct.	106
XXIV	1999	27 al 29 Oct.	99
XXV	2000	18 AL 20 Oct.	100
XXVI	2001	25 al 27 Jul.	106
XVII	2002	2 al 4 Oct.	106

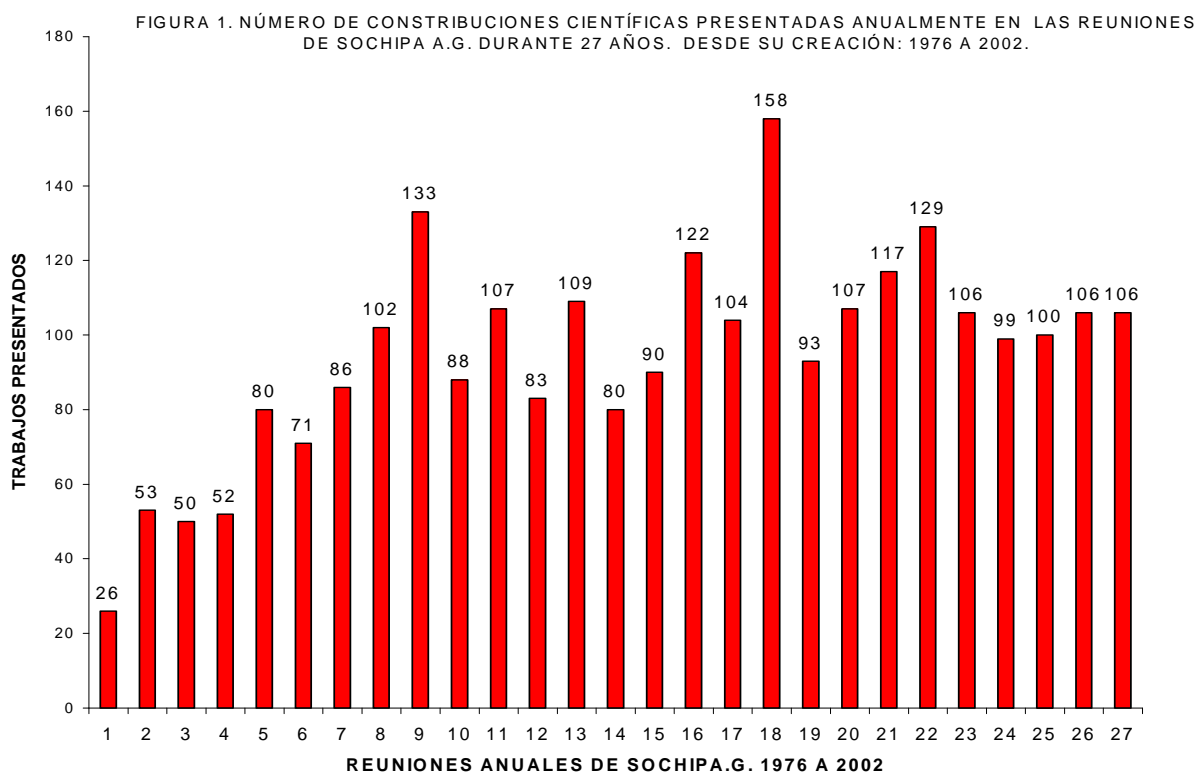

b) Distribución de los trabajos presentados por rubros o materias relacionadas con la producción animal.

Los 2.557 trabajos presentados se agruparon en rubros, ubicando en estos todas las materias y trabajos de especialidades que de una u otra forma se relacionaban con ellos; esto significó que por ejemplo los estudios en terneros de lechería, trabajos de inseminación o alimentación a pradera en vaquillas de leche y otros estudios como reproducción, se ubicaron en el rubro leche. En los otros rubros se siguió la misma operatividad. En temas varios, se agruparon los estudios realizados en canes, chinchillas, conejos, liebres, caracoles, ranas, coipos, ciervos y otros que no era factible incluirlos en los rubros.

Destaca el elevado número de trabajos presentados en praderas y forrajes (674 contribuciones), que representan un 26% del total. Le siguen los estudios relacionados con bovinos de leche, bovinos de carne, ovinos y nutrición (Figuras 2 y 3).

c) Distribución de los trabajos según rubro o tema por Reunión Anual de SOCHIPA A.G. desde el año 1976 al 2002.

La tendencia que ha seguido la investigación en los rubros o temas indicados anualmente y durante los años analizados es factible observarla en las Figura 4 a 9.

FIGURA 2. DISTRIBUCIÓN DE LOS 2.557 TRABAJOS PRESENTADOS A SOCHIPA DURANTE 27 AÑOS DE APORTES A LA CIENCIA PECUARIA NACIONAL. 1976 A 2002



FIGURA 3. DISTRIBUCIÓN PORCENTUAL DE LOS TRABAJOS PRESENTADOS A SOCHIPA A.G. DESDE 1976 A 2002



FIGURA 4. CONTRIBUCIONES POR REUNIÓN ANUAL DE SOCHIPA EN TEMAS DE PRADERAS, LECHE Y CARNE BOVINA, 1976 A 2002

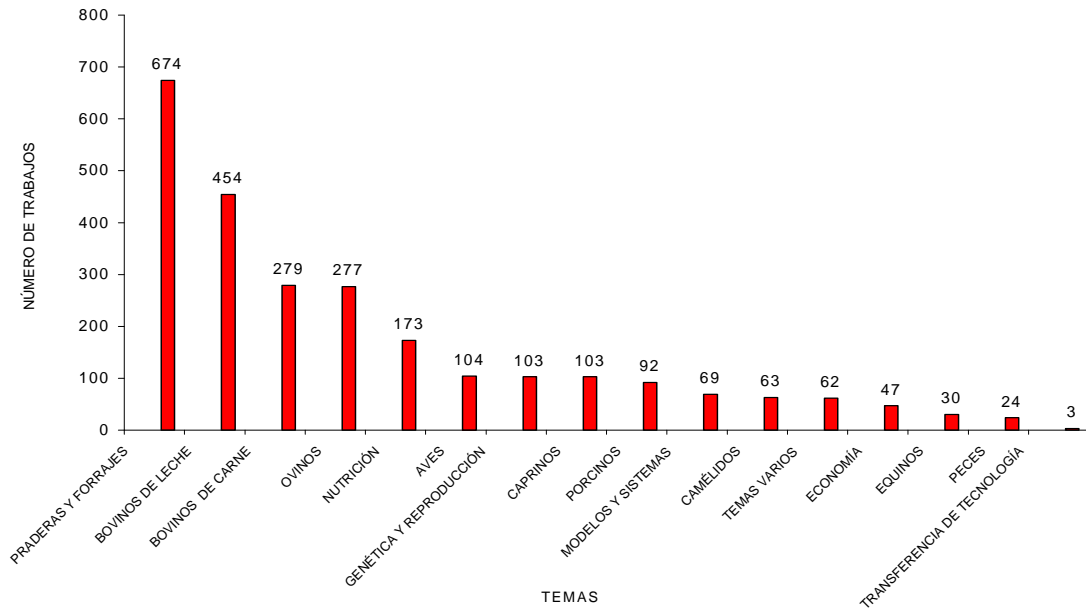

FIGURA 5. CONTRIBUCIONES POR REUNIÓN ANUAL DE SOCHIPA EN TEMAS OVINOS, CAPRINOS Y CAMÉLIDOS, 1976 A 2002



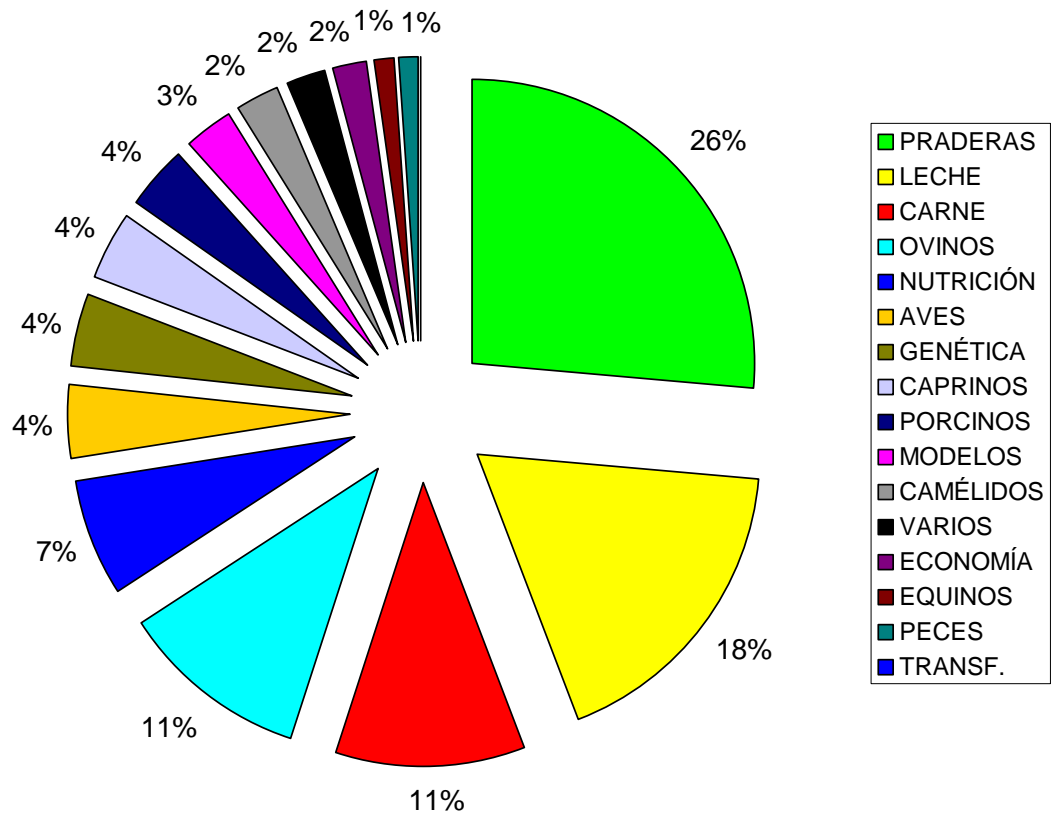

FIGURA 8. CONTRIBUCIÓN POR REUNIÓN ANUAL DE SOCHIPA EN GENÉTICA Y REPRODUCCIÓN Y NUTRICIÓN ANIMAL, 1976 A 2002

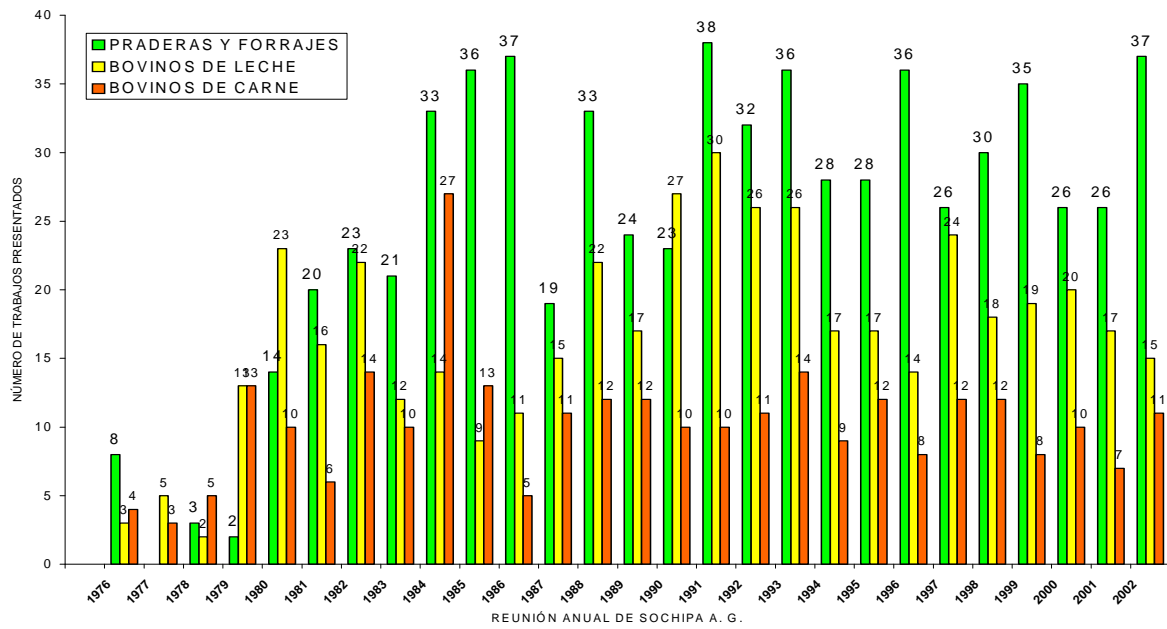
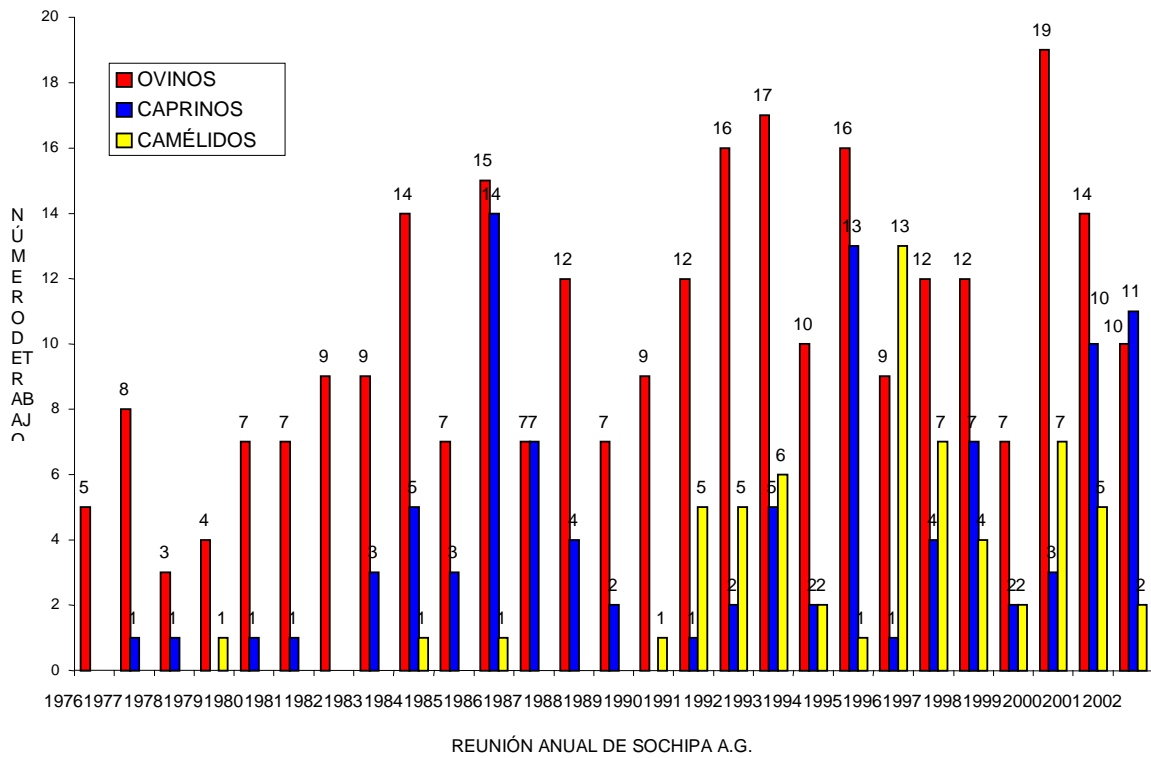

FIGURA 9. CONTRIBUCIONES POR REUNIÓN ANUAL DE SOCHIPA EN PECES Y OTROS TEMAS, 1976 A 2002

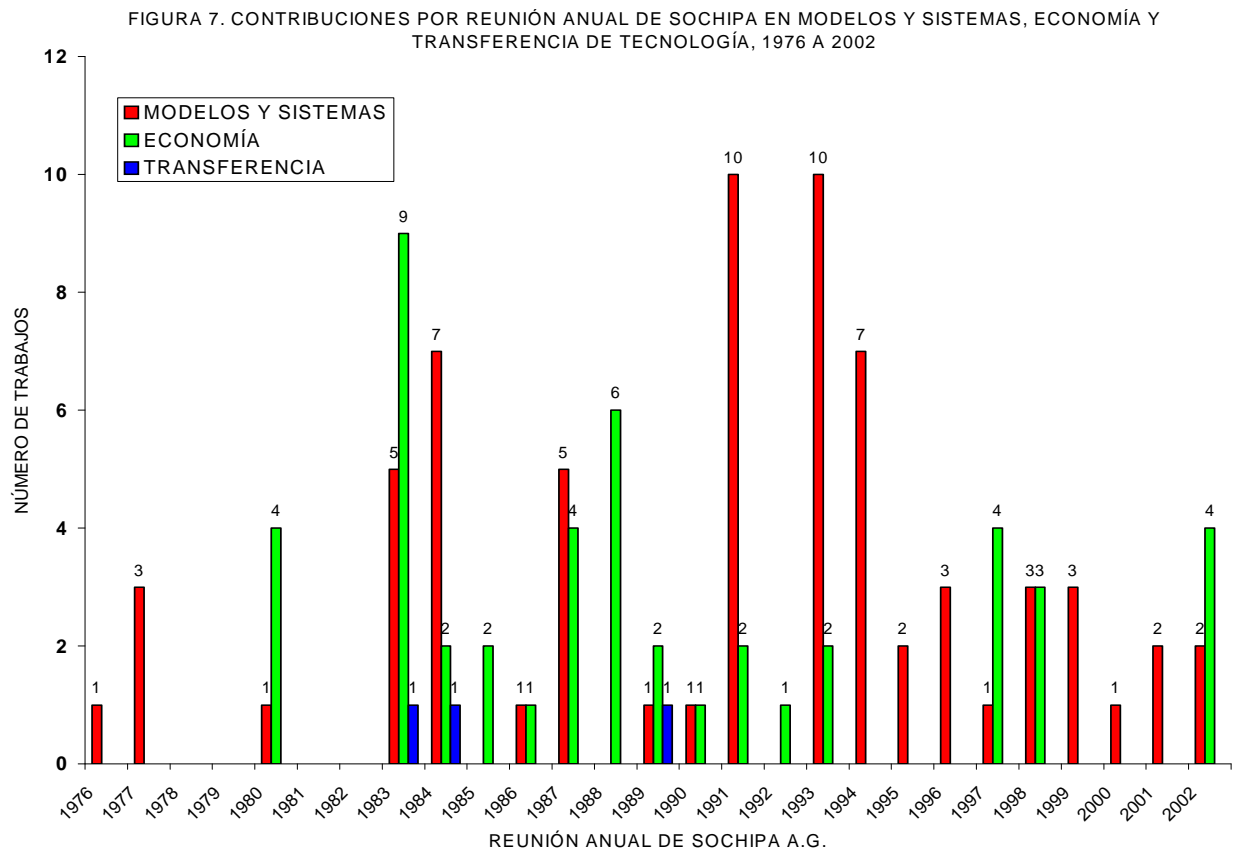
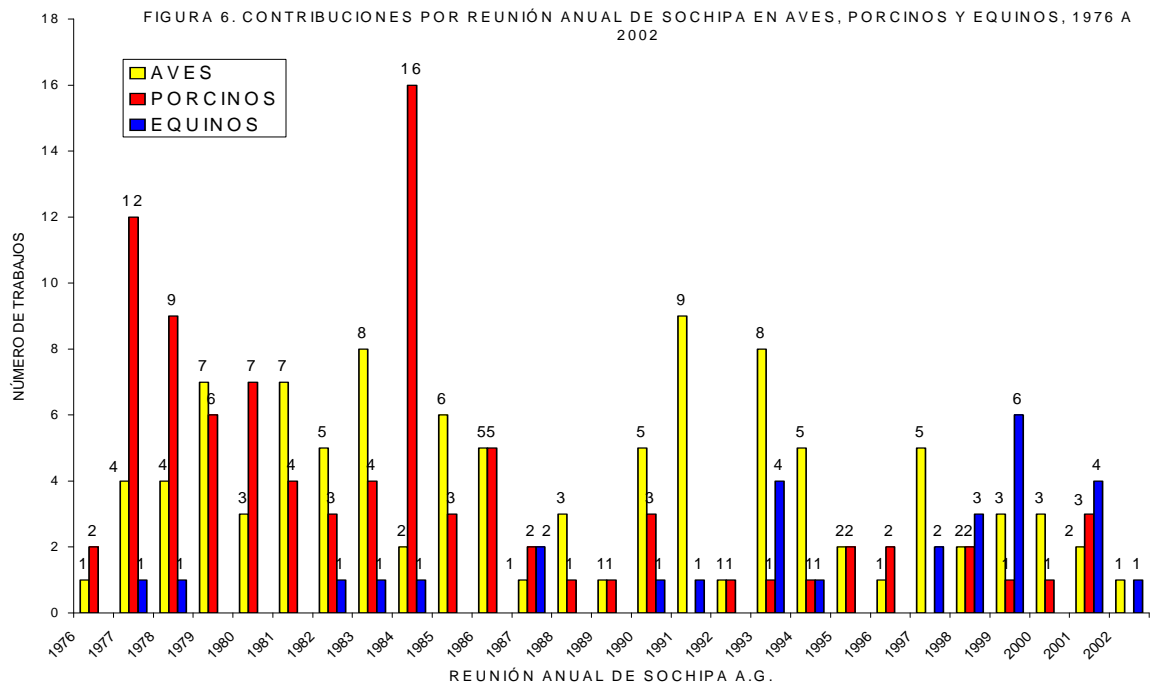

Algunos comentarios del autor sobre el recuento de trabajos presentados a SOCHIPA A.G.

El número de trabajos presentados anualmente a SOCHIPA, se incrementó a partir de su fundación (26 contribuciones) 1976 hasta llegar a prácticamente un número histórico de 133 trabajos en la Reunión VIII, con la sola excepción de la reunión número 18, este crecimiento fue sostenido durante los primeros 8 años. Posteriormente bajan las contribuciones alrededor de los 100 trabajos durante los 18 años siguientes (Figura 1). Este comportamiento, podría atribuirse, entre otras razones a que la Sociedad no ha crecido en nuevos socios investigadores; posiblemente sea un reflejo del acontecer de las Instituciones. Aun consiente que el sistema de proyectos privados, presentaciones en eventos internacionales o revistas científicas, por señalar algunas, limitan las presentaciones en SOCHIPA.

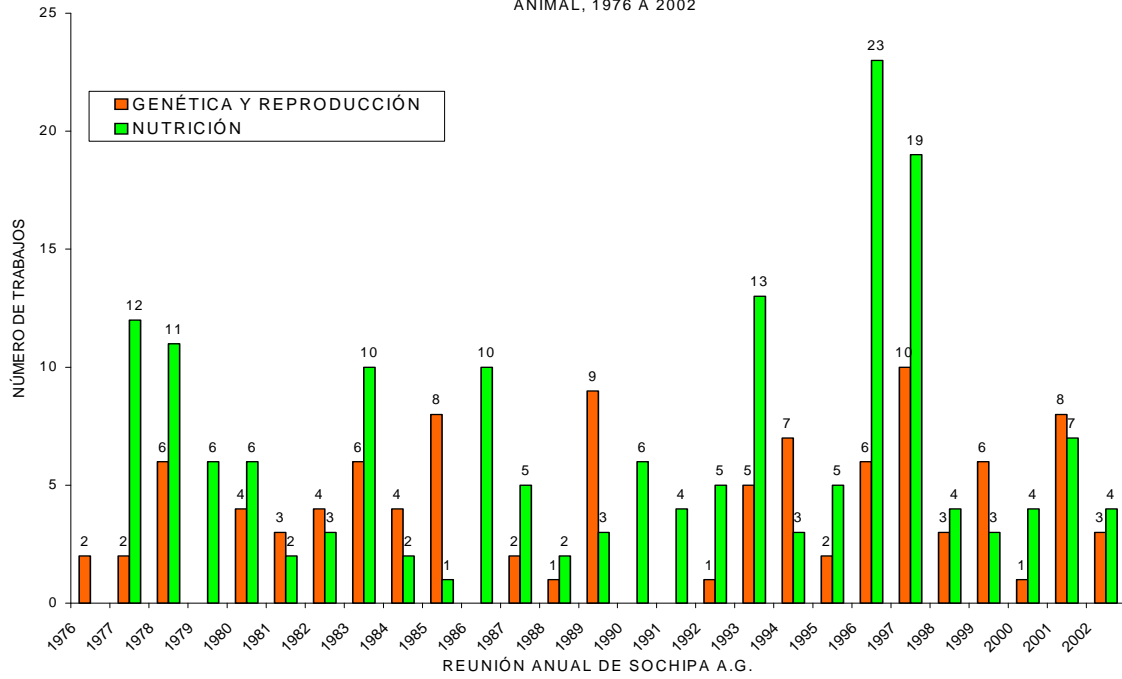
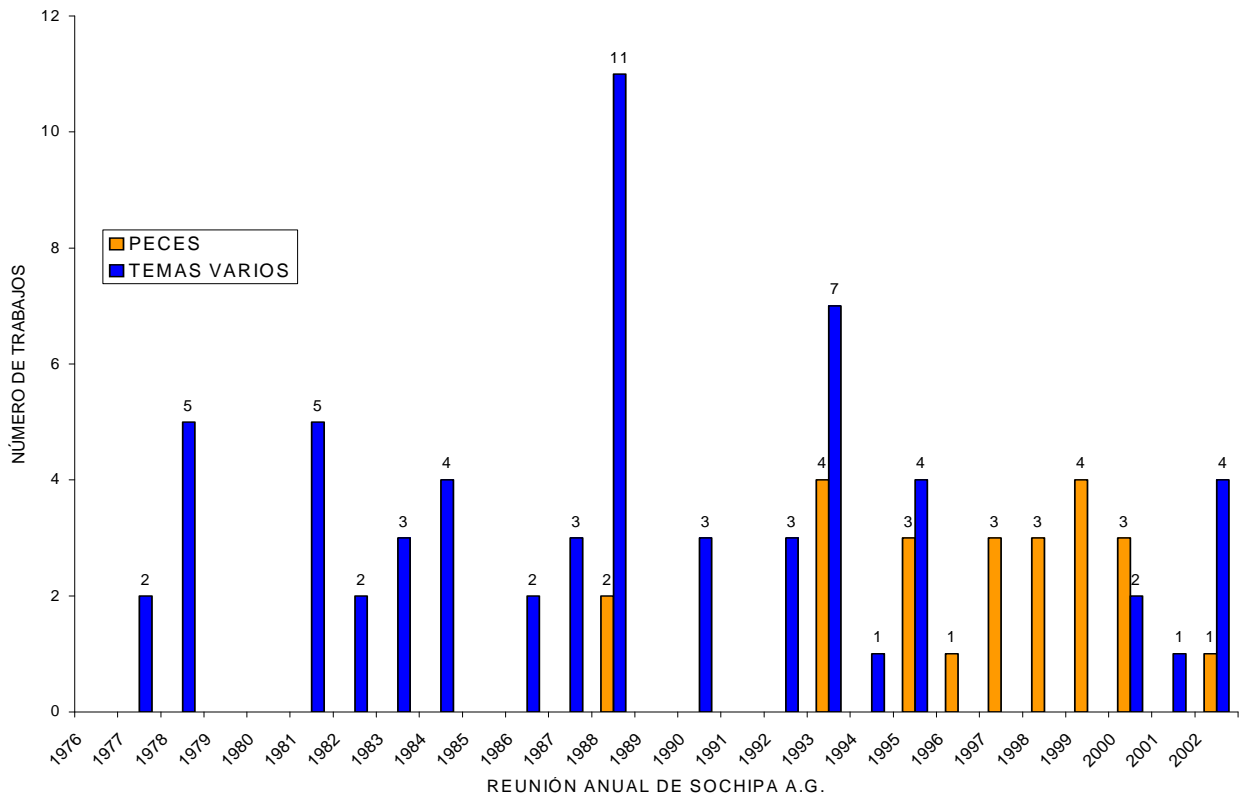
Es notable el bajo número de trabajos en economía y muy discontinuos y sin presencia en varias reuniones anuales principalmente a partir del año 1994. Esto puede obedecer en gran medida a la presentación de los trabajos en los Congresos que realiza la Asociación de Economistas Agrarios, que ya ha realizado al 2002 el Congreso número 7.

Un área que se observa muy débil y debe preocupar a todos los rubros y temas es la escasa presencia de trabajos en Transferencia de Tecnología. Esto revela una debilidad en las Instituciones que participan en la Sociedad.

Sin lugar a dudas que de los cuadros y figura presentadas sería factible realizar un nuevo trabajo, realizando un análisis mas detallado, lo que sería muy interesante, pero esta síntesis le permitirá a los socios obtener algunas conclusiones de interés.

SOCHIPA A.G., SU LABOR Y SIGNIFICADO

Es difícil enumerar logros destacados de los miembros de SOCHIPA, sin cometer errores, al señalar solo algunos es posible cometer cierta injusticia, sea por olvido o debido a que la ponderación dada por los autores no es concordante con la visión de otro profesional, mas aun si es tema de su especialidad. Por ello en este aspecto se ha optado por señalar algunas líneas o grupos de trabajo que entre otros de importancia pueden señalarse a modo de ejercicio.

1. Es destacar que la Sociedad ha permitido, ir consolidando una mejor alianza, comprensión y trabajo en conjunto, de diversas profesiones y especialidades, se ha producido un incrementando la masa crítica, lo cual ha permitido una mejor discusión de los temas, enriqueciéndose las partes y ha constituido una buena escuela para los investigadores que se inician. Como también se ha dispuesto de una valiosa fuente de información para los investigadores, catedráticos de las universidades y personas relacionadas con la producción animal.

2. Los trabajos han aportado al desarrollo de los rubros ganaderos nacionales. Algunos estudios de rubros del sector pecuario, actualmente no están presentes en las jornadas, como fueron en un principio, las aves, cerdos o peces, ello no implica que la investigación se hubiese terminado; sino que los estudios, por aspectos comerciales son contratados por las empresas y tienen un carácter privado. Estos procedimientos son normales y debieran acentuarse, pero es necesario discutir alternativas que permitan incorporar a estos especialistas a SOCHIPA, mediante ciclos de conferencias u otras alternativas, que ayudan a mejorar el conocimiento, en estas materias, de los asociados.
3. Las investigaciones realizadas por los Socios, en sistemas físicos de producción pecuaria semi-intensivos e intensivos, ha mejorado la producción y productividad de los rubros sumándose, a otras actividades de importancia, a ser más competitivos en el mercado nacional y de exportación. En el desarrollo de los sistemas pecuarios, han participado los socios en sus diferentes profesiones y disciplinas.
4. El desarrollo de modelos de simulación y software han constituido un muy buen aporte a la Investigación, Docencia y Transferencia de Tecnología a profesionales, técnicos y productores. Actividad que también ha sido reconocida en el extranjero.
5. Numerosa información ha sido utilizada por empresas relacionadas con el rubro, como para establecer políticas de desarrollo regionales o nacionales.

ENFOQUE A FUTURO

1. Es un tema que requiere un análisis participativo de los socios; puesto que, si bien se ha demostrado ser competitivo en los rubros ganaderos, la competencia por el mercado es cada vez mayor en virtud que el consumidor esta exigiendo, además de precios, seguridad alimentaria o productos inocuos para la salud, que sus propiedades estén claramente especificadas y ser comprobables (trazabilidad), que sean producidos con respeto a los requerimientos y seguridad de los trabajadores y en un marco humanitario con los animales, respetando su bienestar hasta su muerte, que debe ser realizada con el mínimo dolor posible.

Todos estos aspectos, abren nuevos campos de especialización e investigación, para afrontar los nuevos escenarios, de producción limpia, diversificación y productos con valor agregado.

2. El resolver los problemas y afinamiento de la investigación, conlleva a una mayor complementación de las especialidades, y se requerirá el ingreso de nuevos especialistas e incremento de los actuales a la Sociedad.

AGRADECIMIENTOS

El autor de esta resumida síntesis de una Reseña Histórica de SOCHIPA A.G. desea agradecer los aportes recibidos de Ignacio Ruiz, Secretaria de SOCHIPA en la persona de Oriella Romero Y. y las Sras. Marta Díaz R. y Marlene Orellana D., la colaboración en el ordenamiento de información al Técnico Néstor Caro R. y a todos aquellos socios que aportaron con alguna información. Sin duda que este modesto escrito puede constituir el primer paso para que en el futuro se tenga una versión que integre mayor información, aportada por los socios, que en esta oportunidad por la premura del tiempo no fueron consultados.